



Oficina de Planeación y Desarrollo
Institucional



La planeación en la Universidad del Valle



Octubre de 2010



Oficina de Planeación y Desarrollo Institucional

Jefatura

Luis Carlos Castillo, Jefe, PhD, Sociólogo
María del Pilar Jara, Secretaria, Admón. Empresas
Enriqueta Díaz, Auxiliar Administrativo, Tec. Alimentos

Área de Análisis

Ludmila Medina, Coordinadora, MSc. Informática- Ing. Industrial
Fernando Balcázar, Profesional, Ingeniero de Sistemas
Rodolfo Padilla, Profesional, Ingeniero Industrial
Harold Bonilla, Contratista, Economista
Diana Abella, Contratista, Administradora de Empresas

Área de Proyectos de Inversión

Yolima Montero, Coordinadora, Economista
Claudia Aguirre, Técnico, Profesional en Admón. Financiera
Leonardo Herreño Marín, Contratista, Sociólogo

Área de Calidad y Mejoramiento

Claudia Milena Muñoz, Coordinadora, Ingeniera Industrial
Diana Velasquez, Profesional, Ingeniera Industrial
Personal contratista de la firma EQTEC

Área de Planeación Física

Álvaro Poveda, Coordinador, Arquitecto
Jorge Gómez, Profesional, Arquitecto
Jorge Valencia, Técnico, Tecnólogo Obras Civiles
Javier Cardona, Técnico, Dibujante
Adriana Benítez, Contratista, Arquitecta



Agenda

- **La planeación en la Universidad del Valle**
 - **Antecedentes**
 - **Plan Estratégico de Desarrollo**
 - **Etapas de Planeación**
 - **Ejecución y seguimiento**
 - **Evaluación y retroalimentación**
 - **Plan de Acción 2008-2011**
- **Gestión de riesgos (Modelo MITIGAR UV)**
- **Banco de Proyectos de Inversión**
- **Sistema de Gestión de Calidad**
- **La planeación física en la Universidad del Valle**



Oficina de Planeación y Desarrollo Institucional



◀ 3 ▶

Antecedentes

- ⌞ **Los inicios de la universidad**
- ⌞ **Plan de Desarrollo Físico**
- ⌞ **Plan de Desarrollo 1986-2000**
- ⌞ **Proyecto Institucional**
y Agenda de Acciones 2002-2004



Oficina de Planeación y Desarrollo Institucional



◀ 4 ▶

Plan Estratégico de Desarrollo 2005-2015

DOCUMENTOS PRODUCIDOS

- Mapa de Asuntos Estratégicos, 2001.
- Proyecto Institucional, aprobado por el Consejo Superior en 2002.
- Agenda de Acciones 2002-2004 aprobado por el Consejo Superior en 2002.
- Bases para el Plan de Desarrollo 2003-2010 2003.
- Libro: Universidad del Valle: Reflexiones para un plan de desarrollo, diciembre de 2003.
- Bases para el Plan de Desarrollo 2004-2014, documento del Consejo Académico, abril de 2004.
- Bases para el Plan de Desarrollo 2005-2015, documento del Consejo Académico, septiembre de 2004



PARTICIPACIÓN Y SOCIALIZACIÓN

- Comisiones Temáticas, 2001 - 2003
- Artículos escritos por un grupo de profesores y funcionarios no docentes, publicado en 2003
- Aportes de la comunidad universitaria en las Jornadas de Reflexión, 2003
- Ronda por las Facultades, 2003 - 2004
- Discusiones en el Consejo Académico, 2003 - 2004
- Presentación de las Bases del Plan en Claustros (Meléndez y San Fernando) y las Sedes Regionales (Zarzal, Buga y Palmira) 2004
- Discusiones al interior de cada Unidad
- Recepción de los aportes de las discusiones en el Consejo Académico de noviembre 18 de 2004 y enero 13 de 2005
- Aprobación del Consejo Académico, enero 24 de 2005
- Aprobación del Consejo Superior, mayo 19 de 2005



Oficina de Planeación y Desarrollo Institucional



Plan Estratégico de Desarrollo 2005-2015



Misión

La Universidad del Valle, como Universidad Pública, tiene como misión educar en el nivel superior, mediante la generación y difusión del conocimiento en los ámbitos de la ciencia, la cultura y el arte, la técnica, la tecnología y las humanidades, con autonomía y vocación de servicio social. Atendiendo a su carácter de institución estatal, asume compromisos indelegables con la construcción de una sociedad justa y democrática.



Oficina de Planeación y Desarrollo Institucional



Plan Estratégico de Desarrollo 2005-2015



Visión

La Universidad del Valle, como una de las más importantes instituciones públicas de educación superior del país en cobertura, calidad y diversidad de sus servicios, aspira a consolidarse como una universidad de excelencia, pertinente, innovadora, eficiente, competitiva, con proyección internacional y de investigación científica.



Oficina de Planeación y Desarrollo Institucional



Plan Estratégico de Desarrollo 2005-2015



Una universidad regional con perspectiva global

- La sociedad del conocimiento
- La formación integral
- La formación fundamentada en la investigación
- La universidad es su talento humano
- La vinculación con el entorno
- La vocación democrática y pluralista
- La cobertura y la calidad son inseparables
- La autonomía es esencial



Oficina de Planeación y Desarrollo Institucional



Plan Estratégico de Desarrollo 2005-2015

1. Calidad y pertinencia

1. Mejoramiento y diversificación de la oferta académica de pregrado y posgrado
2. Innovación virtualización y flexibilización de la formación
3. Consolidación de la Institución como universidad fundamentada en la investigación
4. Fortalecimiento de una cultura de autoevaluación y mejoramiento continuo
5. Consolidación de una planta docente de alta calidad
6. Desarrollo estudiantil
7. Actualización permanente de recursos didácticos y de laboratorio

2. Vinculación con el entorno

1. Extensión y proyección social
2. Efectividad relaciones interinstitucionales
3. Posicionamiento internacional de la Universidad
4. Responsabilidad social

3. Modernización de la gestión administrativa y financiera

1. Institucionalización de una cultura de planeación y autocontrol
2. Consolidación de la plataforma tecnológica de la Universidad
3. Mejoramiento de la planta física global de la Universidad
4. Recuperación y conservación de la memoria institucional
5. Consolidación de la sostenibilidad financiera

4. Democracia, convivencia y bienestar

1. Institucionalización de una cultura de prevención, negociación y resolución de conflictos
2. Participación democrática en la vida universitaria
3. Calidad de vida de la comunidad universitaria

5. Fortalecimiento del carácter regional

1. Redefinición del modelo de regionalización
2. Fortalecimiento de capacidades para la formación, la investigación y la extensión en la región.
3. Sostenibilidad financiera de las sedes y seccionales



Oficina de Planeación y Desarrollo Institucional



Plan Estratégico de Desarrollo 2005-2015



Componentes del Plan

	PED 2005-2015 inicial	PED 2005-2015 ajustado en 2008
Asuntos Estratégicos	5	5
Estrategias	22	22
Programas	73	51



Oficina de Planeación y Desarrollo Institucional



Planes de acción y de inversiones



Etapa de planeación

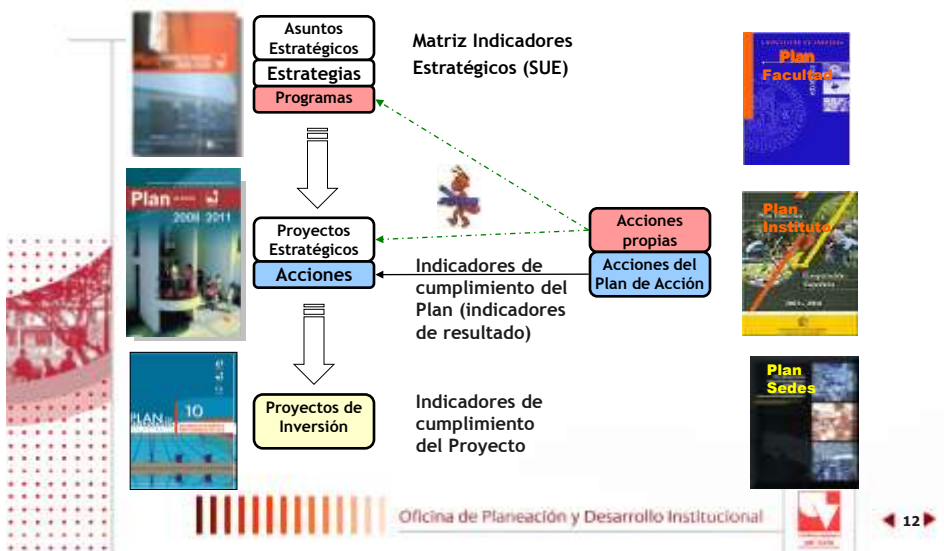

Etapa de ejecución y seguimiento



Etapa de evaluación y retroalimentación

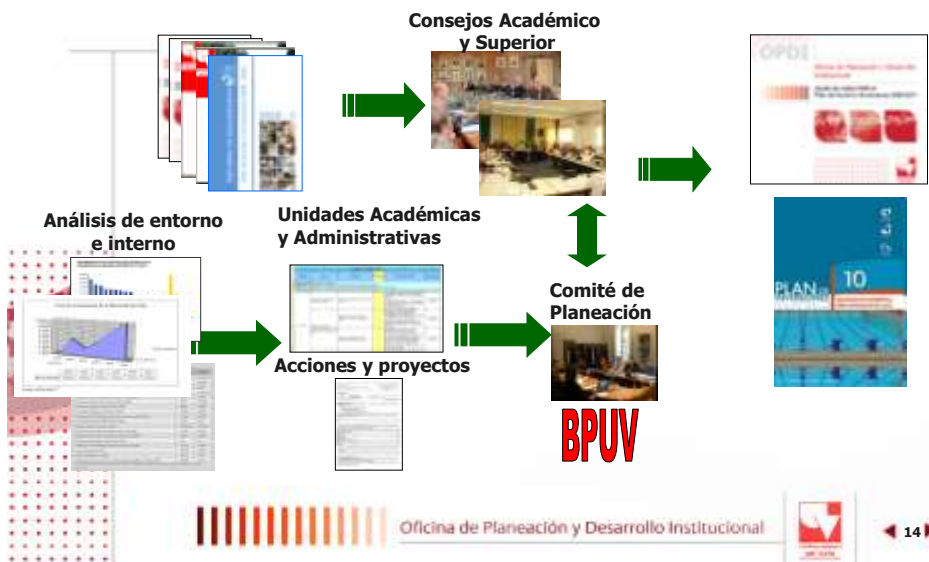

Plan de Acción 2008-2011

Construcción del Plan de Acción 2008-2011

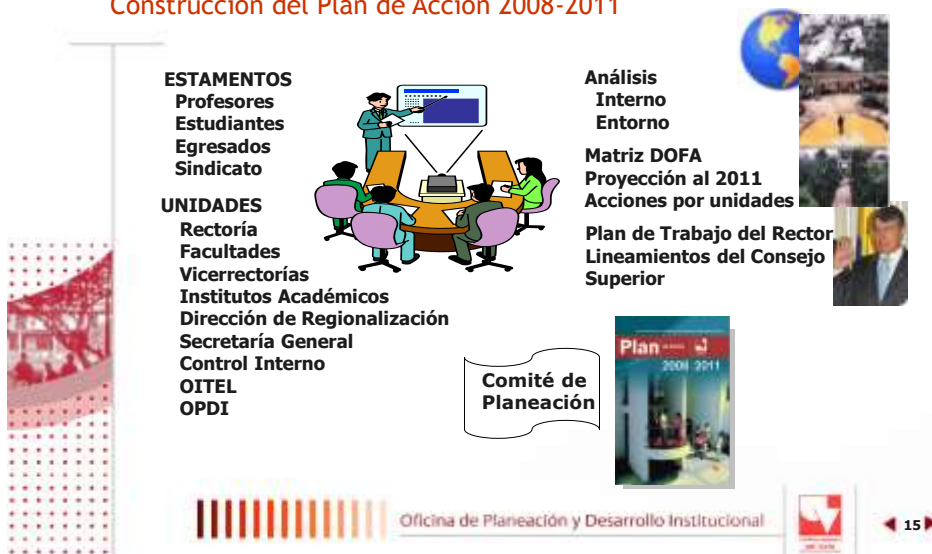

Resultados del Plan de Acción 2008-2011

Ejecución de metas proyectadas

Asunto Estratégico	2008			2009		
	Metas	% logro	Acción realizada con meta proyectada año siguiente	Metas	% logro	Acción realizada con meta proyectada año siguiente
Calidad y pertinencia	83	84	1	88	74	1
Vinculación con el entorno	32	80	-	32	72	-
Modernización de la gestión	27	75	1	34	61	-
Democracia y Convivencia	25	95	-	23	84	-
Fortalecimiento carácter regional	21	76	-	23	73	-
Total	188	83	2*	200	73	1**

* Exención matrícula mejores bachilleres y decisión sobre construcción de la sede del Servicio Médico.

** Creación de programa de Recreación por ciclos propedéuticos.

Resultados del Plan de Acción 2008-2011

Resultados 2010 - I

#	Unidad	% de avance	# de Acciones
1	Sede Palmira	146	23
2	Dirección de Regionalización	126	4
3	Oficina de Control Disciplinario	100	1
4	Facultad de Socioeconomía	91	6
5	Rectoría	88	5
6	Vicerrectoría de Investigaciones	78	22
7	Vicerrectoría de Bienestar	77	18
8	Facultad de Ciencias	76	15
9	Instituto de Educación y Pedagogía	70	18
10	Facultad de Salud	65	6
11	Facultad Artes Integradas	64	17
12	Sede Yumbo	64	12
13	Facultad de Ingeniería	62	24
14	Sede Zarzal	59	25
15	Oficina de Informática	53	11

#	Unidad	% de avance	# de Acciones	
16	Facultad de Humanidades	53	7	
17	Facultad de Administración	53	16	
18	Sede Buga	53	29	
19	Oficina de Planeación	52	16	
20	Control Interno	50	1	
21	Sede Caicedonia	50	18	
22	Secretaría General	48	4	
23	Vicerrectoría Administrativa	47	30	
24	Sede Tulúa	47	18	
25	Vicerrectoría Académica	43	69	
26	Sede Pacífico	43	24	
27	Sede Norte del Cauca	39	15	
28	Instituto de Psicología	33	6	
29	Sede Cartago	31	20	
%		de avance del plan de Acción	54	210



Oficina de Planeación y Desarrollo Institucional



◀ 17 ▶

Resultados del Plan de Acción 2008-2011

Ejecución presupuestal

Asunto Estratégico	2008			2009		
	Presupuesto	Ejecución	%	Presupuesto	Ejecución	%
Calidad y pertinencia	73.654	102.211	139	76.232	122.730	161
Vinculación con el entorno	12.123	10.307	85	12.548	27.256	217
Modernización de la gestión	24.509	25.871	106	25.367	23.546	93
Democracia y Convivencia	15.719	22.139	141	16.269	11.464	70
Fortalecimiento carácter regional	8.451	14.004	166	8.747	14.151	162
Total	134.456	174.532	130	139.163	199.147	143



Oficina de Planeación y Desarrollo Institucional



◀ 18 ▶

Resultados del Plan de Acción 2008-2011

Logros institucionales

2008:

- Obtención de más de \$11.000 millones para investigación en convocatorias externas, con la presentación de 265 proyectos de investigación.
- Realización de la Semana Universitaria donde se integraron las sedes, las universidades y autoridades de Cali alrededor del llamado circuito de la cultura.
- La Universidad albergó más de 30.000 indígenas de la Minga de los Pueblos, en un acto de solidaridad con los indígenas y de colaboración con la ciudad.
- Descentralización de la contratación de profesores contratistas a las Facultades e Institutos para mejorar los procesos y la agilidad administrativa.

2009:

- Ampliación del monto de la Estampilla Pro-Universidad del Valle hasta por \$200.000 millones de pesos de 1993.
- Devolución a las universidades públicas de los aportes al ICFES.
- Desarrollo del plan de nivelación académica Talentos por medio del cual 1.500 jóvenes caleños de estratos 1 y 2 mejoran sus competencias básicas para optar por un cupo en la Universidad.
- La Universidad del Valle obtuvo el primer lugar en desempeño global entre las 32 universidades públicas del país, de acuerdo a la aplicación de la evaluación por indicadores de gestión llevada a cabo por el Ministerio de Educación.

ACCIONES 2010:

- Celebración de los 65 años de la Universidad del Valle.
- Participación en la propuesta de modificación de la Ley 30/92.
- Dada la aprobación de la creación de las Seccionales de Buga, Palmira, Pacífico y Zarzal por parte del Ministerio de Educación Nacional, y la aprobación de \$9.200 millones de pesos para la base presupuestal en el proyecto de ampliación de cobertura del Ministerio de Educación, se convierte en tema central el desarrollo de la región.
- Establecimiento de un sistema de posgrados.
- Presentación al ICONTEC para la certificación de la Universidad según la norma NTCGP 1000:2004.



Oficina de Planeación y Desarrollo Institucional



◀ 19 ▶

Resultados del Plan de Acción 2008-2011

Desarrollo de capacidades de planeación

- ◻ Formación en elaboración y gestión de proyectos, elaboración de planes, metodologías de planeación, vigilancia tecnológica, gestión de riesgos.
- ◻ Ejercicios de referenciación.
- ◻ Realización de estudios, análisis, conceptos institucionales como apoyo a la toma de decisiones.
- ◻ Capacitación en el instrumento diseñado para realizar el seguimiento al Plan.
- ◻ Acompañamiento por parte de la Oficina de Planeación en la formulación de los planes de las unidades y en la revisión de metas anuales.

Avance en la formulación de planes en las unidades	2005-2006	2007	2008	2009	2010
Número de unidades/dependencias que reportan directamente	14	18	29	62	76



Oficina de Planeación y Desarrollo Institucional



◀ 20 ▶

Plan de Acción 2008-2011

Directrices para la implementación: etapa de planeación

- Facultades, Institutos, Sedes y Seccionales formulan o ajustan sus planes que contienen las acciones del Plan de Acción en que han sido identificados como responsables.
- Cada acción tendrá asociado un indicador de resultado con su respectiva meta.
- Las acciones pueden detallarse en proyectos o actividades con indicadores y metas.
- Cuando cambia la dirección se debe enviar dentro del mes siguiente a la posesión del directivo el plan ajustado.



Oficina de Planeación y Desarrollo Institucional



◀ 21 ▶

Plan de Acción 2008-2011

Directrices para la implementación: etapa de planeación

- Las Escuelas, Departamentos, Áreas, Institutos de Investigación y Centros de Investigación, formularán sus planes articulados con los planes de las Facultades, Institutos Académicos, Sedes o Seccionales al que estén vinculados.
- Las Vicerrektorías, Rectoría y Oficinas adscritas a la Rectoría llevarán a cabo las acciones en las cuales han sido identificados como responsables en el Plan de Acción.
- La OPDI brinda apoyo técnico para la formulación de planes.



Oficina de Planeación y Desarrollo Institucional



◀ 22 ▶

Plan de Acción 2008-2011

Directrices para la implementación: etapa de ejecución y seguimiento

- OPDI realiza seguimiento al Plan Estratégico de Desarrollo y al Plan de Acción por medio de informes de seguimiento semestrales.
- Corresponde a las Facultades, Institutos Académicos, Sedes y Seccionales realizar seguimiento a sus planes.
- Las Facultades, Institutos Académicos, Sedes y Seccionales, Vicerrectorías, Rectoría, Oficinas adscritas a la Rectoría deben enviar a la OPDI el informe de seguimiento semestral durante los meses de junio (evaluación del primer semestre) y diciembre (evaluación del segundo semestre).



Oficina de Planeación y Desarrollo Institucional



◀ 23 ▶

Plan de Acción 2008-2011

Directrices para la implementación: etapa de evaluación y retroalimentación

Cada una de las unidades participantes, con base en el informe de seguimiento, propondrá los cambios o actualizaciones, estas se realizan anualmente al final del segundo semestre. Estos cambios pueden ser:

- Por la imposibilidad de cumplir con la meta del indicador, caso tal que se ajusta la meta para el siguiente periodo.
- Porque la meta del indicador es demasiado baja con respecto a los resultados, en éste caso se ajusta la meta para el siguiente periodo.



Oficina de Planeación y Desarrollo Institucional



◀ 24 ▶

Plan de Acción 2008-2011

Etapa de evaluación y retroalimentación

- Porque la acción no se puede cumplir. Se explican las razones y se elimina la acción o se reemplaza por otra.
- Por la imposibilidad de recoger información para el indicador. Se explica la dificultad y se cambia el indicador.



Oficina de Planeación y Desarrollo Institucional



◀ 25 ▶

Plan de Acción 2008-2011

Informe semestral de seguimiento



PLAN DE ACCIÓN 2008-2011 OFICINA DE PLANEACIÓN Y DESARROLLO INSTITUCIONAL							
AE/EP/PE	Acción	Indicador	Meta 2010	Descripción meta 2010	Ejecutado 2010-I	% Avance 2010-I	Informe de Avance 2010-I
Axeo Estratégico 1: Calidad y Pertinencia							
Estrategia 1.1. Mejoramiento y diversificación de la oferta académica de pregrado y postgrado							
Programa 1.1.1. Actualización y reestructuración continua y permanente de la oferta académica de la Universidad.							
Proyecto Estratégico 1.1.1.2. Fortalecimiento del postgrado.							
1.1.1.2	3. Considerar los doctorados existentes	Número de graduados por año	25	25 doctores graduados en el año 2010		0	
Axeo Estratégico 1: Calidad y Pertinencia							
Estrategia 1.1. Mejoramiento y diversificación de la oferta académica de pregrado y postgrado							
Programa 1.1.2. Consolidación de la cobertura educativa de la Universidad del Valle (pregrado y postgrado).							
Proyecto Estratégico 1.1.2.1. Proyecto de mejoramiento de la cobertura estudiantil de la Universidad del Valle.							
1.1.2.1	2. Incrementar la cobertura en el postgrado	Proporción (en porcentaje) de estudiantes de postgrado con respecto al total de estudiantes	12	12% del total de estudiantes pertenecen al postgrado		8,3	
Axeo Estratégico 1: Calidad y Pertinencia							
Estrategia 5. Consolidación de una planta docente de alta calidad							
Programa 1.5.1. Desarrollo de la carrera profesional							
Proyecto Estratégico 1.5.1.1. Fortalecimiento de la planta profesional.							
1.5.1.1	1. Realización de convocatorias para nombrar profesores de carrera	Número de profesores de carrera nombrados en TCE	828	El total de profesores nombrados en el 2010 será de 828 docentes. 2010: Se presentarán dos informes: 1. 2009-I ejecutado 2009-II planeado, y 2. 2009-II ejecutado y 2010-I planeado.		0	
		Número de informes presentados al año	2			0	
1.5.1.1	2. Administración de la base						

Plan de Acción 2008-2011

Inconvenientes presentados durante el seguimiento

1. Información incompleta. Falta llenar la columna Ejecutado o Informe de Avance/Informe Final o Descripción de la meta.

PLAN DE ACCIÓN 2008-2011 OFICINA DE PLANEACIÓN Y DESARROLLO INSTITUCIONAL						
AE/E/P/VE	Acción	Indicador	Meta 2010	Descripción meta 2010	Ejecutado 2010-1	% Avance 2010-1
Asunto Estratégico 1: Calidad y Pertinencia Estrategia 1.1. Mejoramiento y diversificación de la oferta académica de pregrado y postgrado Programa 1.1.1. Actualización y reestructuración continua y permanente de la oferta académica de la Universidad. Proyecto Estratégico 1.1.1.2. Fortalecimiento del postgrado.						
1.1.1.2	3. Considerar los doctorados existentes	Número de graduados por año	25	25 doctores graduados en el año 2010	15	60

 Oficina de Planeación y Desarrollo Institucional
 
◀ 27 ▶

Plan de Acción 2008-2011

Inconvenientes presentados durante el seguimiento

2. Inconsistencia entre el valor del indicador y la explicación. La información de la columna Informe de Avance no corresponde con lo expresado en el valor de la meta ejecutada.

PLAN DE ACCIÓN 2008-2011 OFICINA DE PLANEACIÓN Y DESARROLLO INSTITUCIONAL						
AE/E/P/VE	Acción	Indicador	Meta 2010	Descripción meta 2010	Ejecutado 2010-1	% Avance 2010-1
Asunto Estratégico 1: Calidad y Pertinencia Estrategia 1.1. Mejoramiento y diversificación de la oferta académica de pregrado y postgrado Programa 1.1.1. Actualización y reestructuración continua y permanente de la oferta académica de la Universidad. Proyecto Estratégico 1.1.1.2. Fortalecimiento del postgrado.						
1.1.1.2	3. Considerar los doctorados existentes	Número de graduados por año	25	25 doctores graduados en el año 2010	15	60

 Oficina de Planeación y Desarrollo Institucional
 
◀ 28 ▶

Plan de Acción 2008-2011

Inconvenientes presentados durante el seguimiento

3. Ubicación errada de la información. (Actividades culturales, de extensión y de pertinencia)

Extensión académica: 5.2.3.1.1,

Extensión cultural: 2.1.6.1.5

Extensión (prácticas, representación, consultorías, publicaciones) 2.1.4.1.1., 1.6.3.1.2., 2.2.2.1.2, 5.2.3.1.2, 2.2.1.1.1, 2.1.6.1.2

Eventos lúdico-recreativos: 5.1.3.1.1

Eventos deportivos: 5.1.3.1.1

Sentido de pertenencia: 4.1.1.4.1

Eventos internacionales: 2.3.1.1.2.



Oficina de Planeación y Desarrollo Institucional



◀ 29 ▶

Plan de Acción 2008-2011

Inconvenientes presentados durante el seguimiento

4. Expresiones diferentes en el indicador. La meta del indicador es un número y se ha consignado un valor en porcentaje en el Ejecutado.

PLAN DE ACCIÓN 2008-2011 OFICINA DE PLANEACIÓN Y DESARROLLO INSTITUCIONAL							
AZ/E/P/PE	Acción	Indicador	Meta 2010	Descripción meta 2010	Ejecutado 2010-I	% Avance 2010-I	Informe de Avance 2010-I
Avance Estratégico 3: Calidad y Pertinencia Estrategia 3.1, Mejoramiento y diversificación de la oferta académica de pregrado y posgrado Programa 3.1.1, Actualización y reestructuración continua y permanente de la oferta académica de la Universidad. Proyecto Estratégico 3.1.1.2, Fortalecimiento del posgrado.							
3.1.1.2	3. Consolidar los doctorados existentes	Número de graduados por año	25	25 doctores graduados en el año 2010	20%	3.0	Los doctores graduados son: Facultad de Ingeniería: 5, Facultad de Salud: 3 y Facultad de Ciencias: 2



Oficina de Planeación y Desarrollo Institucional



◀ 30 ▶

Plan de Acción 2008-2011

Inconvenientes presentados durante el seguimiento

5. Información inconsistente entre el primer semestre y el año El ejecutado del primer semestre es mayor al ejecutado del año.

PLAN DE ACCIÓN 2008-2011 OFICINA DE PLANEACIÓN Y DESARROLLO INSTITUCIONAL								
AE/T/ P/PC	Acción	Indicador	Meta 2010	Descripción meta 2010	Ejecutado 2010-I	Informe de Avance 2010-I	Ejecutado 2010	Informe final 2010
Asiento Estratégico: E. Calidad y Pertinencia Estrategia: E.1. Mejoramiento y diversificación de la oferta académica de pregrado y posgrado. Programa: E.1.1. Actualización y reestructuración continua y permanente de la oferta académica de la Universidad. Proyecto Estratégico: E.1.1.2. Fortalecimiento del posgrado.								
E.1.1.2	3. Crear/eliminar los doctorados existentes	Número de graduaciones por año	25	25 doctores graduados en el año 2010	23	Los doctores graduados son: Facultad de Ingeniería: 12; Facultad de Salud: 8 y Facultad de Ciencias: 3	15	Los doctores graduados son: Facultad de Ingeniería: 8; Facultad de Salud: 5 y Facultad de Ciencias: 2

Plan de Acción 2008-2011

Inconvenientes presentados durante el seguimiento

6. Incumplimiento en la fecha de entrega del informe.

Para el informe 2009 y metas 2010 de las 62 unidades que reportan directamente a la OPDI, 2 unidades no enviaron sus reportes. De la revisión se devolvió el informe a 37 unidades de las cuales 3 no respondieron.

Para el informe 2010-I de las 76 unidades que reportan, 4 unidades no enviaron sus informes.

 Oficina de Planeación y Desarrollo Institucional 								
---	--	--	--	--	--	--	--	--

Plan de Acción 2008-2011

Cronograma

Para la entrega del informe final 2010 la fecha límite es el 14 de enero de 2011, la información tendrá fecha de corte 31 de diciembre de 2010.

Para la entrega del informe de avance 2011-I la fecha límite es julio 8 de 2011, la información tendrá fecha de corte 30 de junio de 2010.



Oficina de Planeación y Desarrollo Institucional



◀ 33 ▶

Agenda

- **La planeación en la Universidad del Valle**
 - **Antecedentes**
 - **Plan Estratégico de Desarrollo**
 - **Etapas de Planeación**
 - **Ejecución y seguimiento**
 - **Evaluación y retroalimentación**
 - **Plan de Acción 2008-2011**
- **Gestión de riesgos (Modelo MITIGAR UV)**
- **Banco de Proyectos de Inversión**
- **Sistema de Gestión de Calidad**
- **La planeación física en la Universidad del Valle**



Oficina de Planeación y Desarrollo Institucional



◀ 34 ▶

Gestión de riesgos (Modelo MITIGAR UV)

Gestión de riesgos en Univalle y su relación con el proceso de planeación y los planes o acciones de mejoramiento

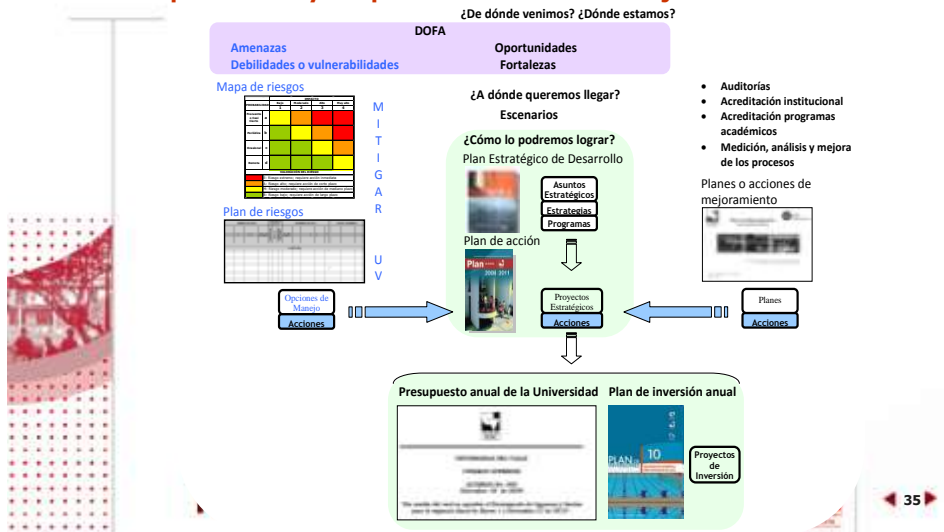

◀ 35 ▶

Gestión de riesgos

Fundamentos del Modelo MITIGAR UV

- Principios
 - La gestión de riesgos en Univalle adopta un enfoque estructural y por procesos.
 - Todos los riesgos son previsible y mitigables.
 - La gestión de riesgos es un elemento constitutivo de la actividad académica, de investigación, de extensión y administrativa.
 - La protección de la institución y comunidad universitaria es la consideración primordial.
 - La evaluación y el mejoramiento continuo son un componente de la gestión de riesgos en Univalle.
 - Las decisiones y prácticas de gestión de riesgos en Univalle son transparentes.
 - La gestión de riesgos está en concordancia con la política y normatividad nacional e internacional.
- Normatividad
 - Legislación colombiana sobre riesgos sicionaturales, tecnológicos y de salud ocupacional.
 - Legislación colombiana sobre riesgos administrativos y laborales.



Oficina de Planeación y Desarrollo Institucional



◀ 36 ▶

Banco de Proyectos de Inversión

BPUV

Instancia que registra los proyectos de inversión viables técnica, ambiental, financiera, legal, social y económicamente que la institución desarrolla con los recursos de Estampilla Pro Universidad del Valle en concordancia con su Plan Estratégico de Desarrollo y Misión Institucional.

Con la Resolución N° 842 de marzo 4 del 2008 se crea el Banco de Proyectos de Inversión de la Universidad del Valle.

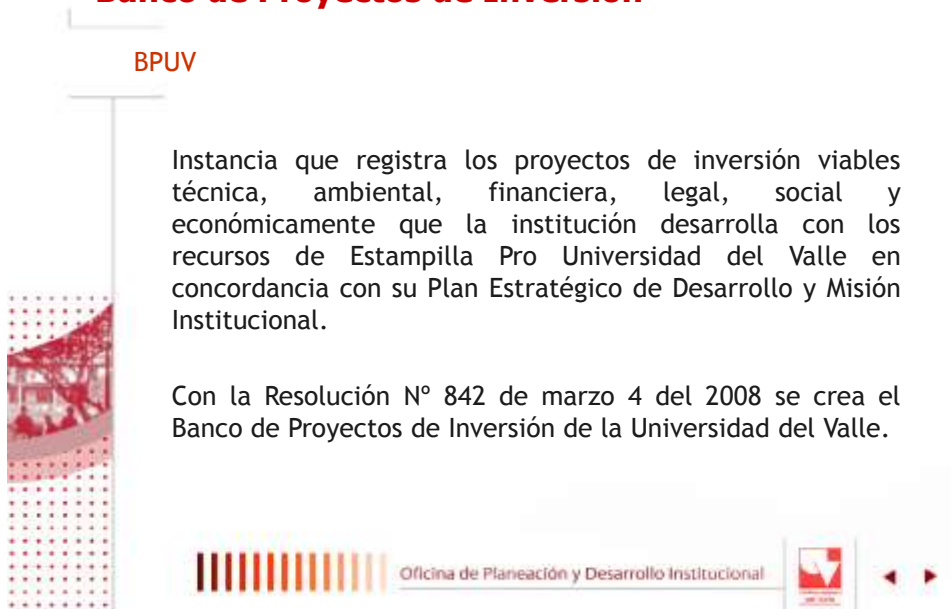

Como se ejecutan los Planes de Inversión

La Unidad Ejecutora es una dependencia de nivel central que ejecuta un proyecto de manera total o parcial, siendo responsable de realizar compras, contratación de bienes y servicios, adquisición de material bibliográfico, adecuación en la planta física, desarrollo y aplicación de plataformas activas.

Unidad Ejecutora	Responsabilidad
1. Sección de Compras y Administración de Bienes	Adquisición de Bienes y Servicios.
2. División de Administración de Bienes y Servicios	Diseños, estudios técnicos, presupuesto de obra, diseño Aire Acondicionado, Adecuaciones Locativas: Construcciones, adecuaciones, interventoría, compra e Instalación de Aire Acondicionado.
3. Oficina de Informática y Telecomunicaciones	Redes y Cableados - Sistemas de Información y Telecomunicaciones.
4. Coordinación Administrativa de Rectoría	Contratación de Prestación de Servicios y adquisición de Servicios.
5. División de Bibliotecas	Adquisición Material bibliográfico, equipos varios y equipos de cómputo para la División de bibliotecas.
6. Área de Planeación Física	Desarrollar los Planes Maestro de la Universidad.



Dotación de aulas y laboratorios



Adecuaciones locativas



Estudios Técnicos - Diseños



Oficina de Planeación y Desarrollo Institucional



Resultados de la Convocatoria 2010

Distribución de recursos solicitados por Dependencia

Dependencia	Presupuesto solicitado	No. Proyectos
Facultad de Ingeniería	\$ 7.519.375.821	26
Vicerrectoría de Investigaciones	\$ 5.419.000.000	8
Vicerrectoría de Bienestar Universitario	\$ 4.951.227.774	22
Facultad de Ciencias Naturales y Exactas	\$ 4.324.509.089	15
Vicerrectoría Académica	\$ 4.256.391.270	12
Oficinas adscritas a Rectoría	\$ 2.895.105.000	15
Sistema de Regionalización	\$ 2.530.086.688	39
Facultad de Salud	\$ 2.149.641.582	26
Facultad de Artes Integradas	\$ 1.724.490.166	21
Vicerrectoría Administrativa	\$ 1.378.004.402	14
Facultad de Ciencias de la Administración	\$ 1.274.125.333	25
Facultad de Humanidades	\$ 1.255.376.298	20
Institucional	\$ 1.183.600.000	8
Instituto de Educación Y Pedagogía	\$ 755.200.000	8
Facultad de Ciencias Sociales y Económicas	\$ 631.146.481	6
Instituto de Psicología	\$ 308.946.440	7
Total	\$ 42.556.226.344	272



Oficina de Planeación y Desarrollo Institucional



Resultados de la Convocatoria de Proyectos para el Plan 2010

Gráfica 1. Distribución porcentual de recursos solicitados por las Facultades/Institutos/Dependencias



Resultados de la Convocatoria 2010

Distribución porcentual de proyectos presentados por Dependencia



Tabla 2. Distribución de solicitudes Plan Estratégico de Desarrollo 2005-2015.

Asunto Estratégico	Estrategia	Presupuesto solicitado
1. Calidad y Pertinencia	1. Mejoramiento y diversificación de la oferta académica de pregrado y postgrado	2.424.260.161
	2. Innovación, virtualización y flexibilización de la formación	277.181.462
	3. Consolidación de la Institución como Universidad fundamentada en la investigación	3.399.264.071
	4. Fortalecimiento de una cultura de autoevaluación y mejoramiento continuo	490.000.000
	5. Consolidación de una planta docente de alta calidad	74.240.000
	7. Actualización permanente de recursos didácticos y de laboratorio	11.868.474.882
	Mejoramiento de la planta física global de la Universidad - No corresponde.	20.000.000
	Sin definir	34.000.201
	Subtotal	\$ 18.587.420.777
2. Vinculación con el Entorno	1. Extensión y proyección social	229.211.332
	3. Posicionamiento Internacional de la Universidad	55.000.000
	Subtotal	\$ 284.211.332
3. Modernización de la Gestión Administrativa y Financiera	1. Institucionalización de una cultura de planeación y autocontrol.	25.000.000
	2. Consolidación de la plataforma tecnológica de la Universidad	3.128.277.410
	3. Mejoramiento de la planta física global de la Universidad.	14.815.295.829
	4. Recuperación y conservación de la memoria institucional	45.000.000
	5. Consolidación de una planta docente de alta calidad	167.750.000
	Mejoramiento y diversificación de la oferta académica de pregrado y postgrado - No corresponde	152.440.000
	Subtotal	\$ 18.333.763.239
4. Democracia, Convivencia y Bienestar	1. Institucionalización de una cultura de prevención, negociación y resolución de conflictos.	263.104.402
	3. Calidad de vida de la comunidad universitaria.	2.469.900.997
	Subtotal	\$ 2.733.005.399
5. Fortalecimiento del Carácter Regional	1. Redefinición del modelo de regionalización.	2.530.086.688
	Subtotal	\$ 2.530.086.688
Solicitudes NO articuladas con el Plan Estratégico de Desarrollo 2005-2015		87.738.909
TOTAL SOLICITUDES CONVOCATORIA		\$ 42.556.226.344

Agenda

- **La planeación en la Universidad del Valle**
 - **Antecedentes**
 - **Plan Estratégico de Desarrollo**
 - **Etapas de Planeación**
 - **Ejecución y seguimiento**
 - **Evaluación y retroalimentación**
 - **Plan de Acción 2008-2011**
- **Gestión de riesgos (Modelo MITIGAR UV)**
- **Banco de Proyectos de Inversión**
- **Sistema de Gestión de Calidad**
- **La planeación física en la Universidad del Valle**

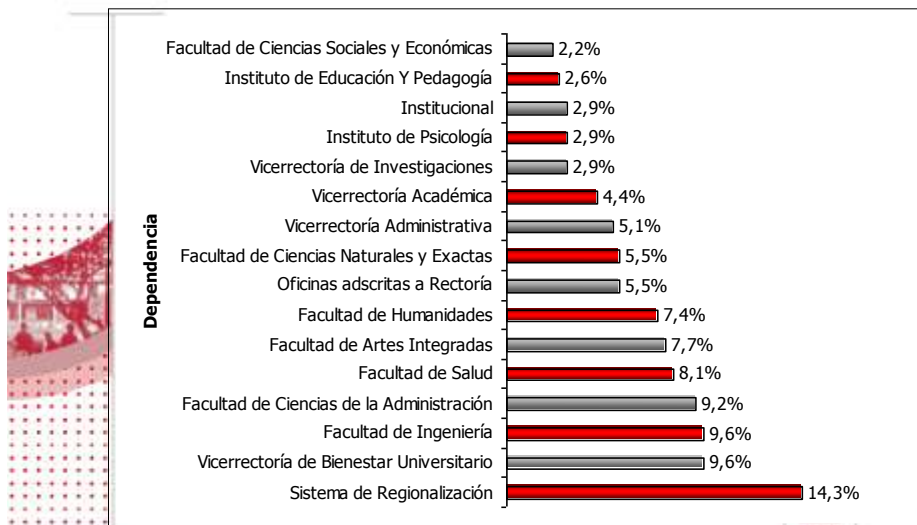

Certificación de Calidad



Universidad del Valle



Certificado
SC 7267-1
SC 7267-2
SC 7267-3

Certificado GP 190 - 1



Oficina de Planeación y Desarrollo Institucional



Universidad del Valle: Sistema de Gestión Integral de Calidad



Calidad para la Universidad del Valle



La Calidad en la Universidad del Valle se concibe con la realización óptima de su Misión como Institución de Educación Superior, visualizada en el cumplimiento de altos estándares de calidad, brindando una formación integral, fundamentada en la investigación y la extensión, que impacta en la sociedad; a través del compromiso de sus profesores, administrativos y directivos y la adopción de mecanismos de planeación, control y mejoramiento continuo en cada uno de sus servicios.



Oficina de Planeación y Desarrollo Institucional



Certificación de Calidad NTCGP1000 y ISO 9001

Por qué nos Certificamos!!

- La calidad en la gestión es responder por ese llamado social que realiza la comunidad hacia las instituciones del Estado.
- Para la Universidad del Valle es el impacto que hace en la región, por tener mayor cobertura, mayor respuesta a cada una de las necesidades que demanda la sociedad de acuerdo con la naturaleza del servicio de la educación superior.
- Calidad es mejorar en la prestación de los servicios, es tener sedes regionales modernas, dotadas de recursos, laboratorios eficientes, servicios académicos y administrativos que soportan la docencia, la investigación, la extensión y el bienestar.
- Calidad es reconocer que tenemos debilidades, que tenemos aspectos a mejorar que somos una imagen del País en donde estamos, representamos una dinámica del País en el que vivimos; y por ende, al reconocer nuestros defectos y debilidades estamos en el camino del mejoramiento. Reconocer que con cada acción que hacemos o dejamos de hacer en nuestro cotidiano, estamos impactando en una gran comunidad, es reconocer la importancia que tenemos como institución pública y como institución de educación superior.
- La Universidad del Valle certifica su calidad, por lo que es y por lo que pretende ser, por sus tradiciones e historias y su forma de hacer las cosas.



Oficina de Planeación y Desarrollo Institucional



Trayectoria de la Calidad en la Universidad del Valle



Trayectoria de la Calidad en la Universidad del Valle

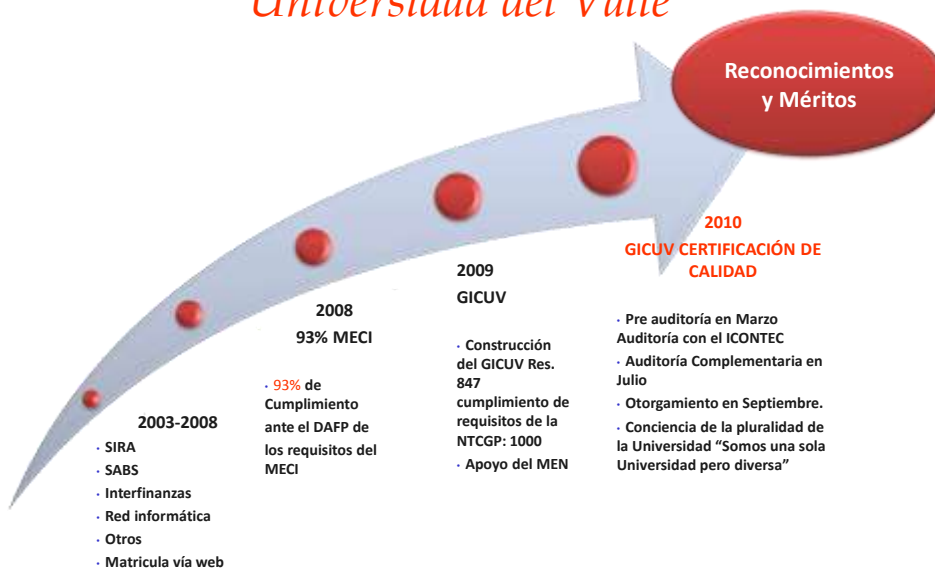



Sistema de Gestión Integral de Calidad en la Universidad del Valle
GICUV

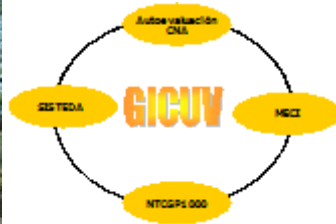

Sistema de Gestión Integral de Calidad en la Universidad del Valle es la forma como la Universidad ha articulado los elementos de compromiso Institucional, con el reconocimiento de Alta Calidad otorgado por el Ministerio de Educación. El GICUV integra los componentes y elementos del MECI, (Modelo Estándar de Control Interno) las políticas y directrices del SISTEDA (Sistema de Desarrollo Administrativo) y los requisitos – debes – de la NTCGP1000 (Norma Técnica de Calidad para la Gestión Pública) y las hace compatibles con los factores y características del proceso de Autoevaluación Institucional.

ELEMENTOS del GICUV

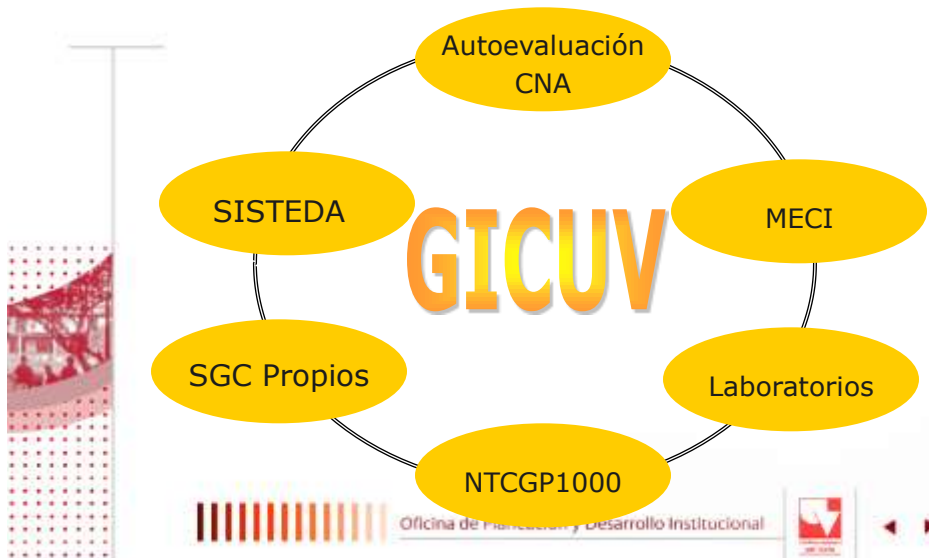

Oficina de Planeación y Desarrollo Institucional



POLÍTICA DE CALIDAD

La Universidad del Valle, a través del compromiso de la dirección y la comunidad universitaria, mediante la adopción de mecanismos de planeación, control y mejoramiento continuo en cada uno de sus procesos y servicios; se compromete con su misión como Institución de Educación Superior, visualizada en el cumplimiento de altos estándares de calidad nacionales e internacionales, brindando una formación integral, fundamentada en la docencia, investigación y la extensión, que beneficie a la sociedad.

Resolución de Rectoría N° 3.042 del 5 de diciembre 2008
Versión N° 1



Oficina de Planeación y Desarrollo Institucional



OBJETIVOS DE CALIDAD

Calidad y Pertinencia

La calidad de la oferta académica y su pertinencia en la Universidad del Valle depende de la calidad de sus profesores, de sus estudiantes, de los currículos que se ofrecen y de los procesos de gestión académica, administrativa y financiera que se pongan en marcha.

2. Vinculación con el Entorno

Ordenar, concretar y fortalecer la vinculación y comunicación con el entorno social, político y económico para contribuir a la solución de problemas críticos de la región y del país y a la construcción de un proyecto cultural, ético y democrático.

3. Modernización de la Gestión Administrativa y Financiera

Asegurar que la comunidad universitaria asuma el compromiso de pensar la Universidad en forma colectiva, continua y permanente y actuar de manera que las decisiones se enmarquen en estrategias compartidas y sostenibles.

4. Democracia, Convivencia y Bienestar

Promover el desarrollo de relaciones sociales constructivas entre los miembros de la comunidad universitaria, basado en el respeto por la diferencia, el diálogo, la libertad de pensamiento y la formación integral fundamentada en valores tales como la solidaridad, la defensa del interés público, la equidad, la responsabilidad y el compromiso social.

5. Fortalecimiento del Carácter Regional

Propender por la integración del quehacer universitario al desarrollo armónico e integral de las regiones, traducido en el mejoramiento de la calidad de las diferentes esferas de la vida ciudadana para que la Universidad se convierta en el principal dinamizador social, cultural y artístico de su zona de influencia.

Resolución de Rectoría N° 3.042 del 5 de diciembre 2008
Versión N° 1



Oficina de Planeación y Desarrollo Institucional



MAPA DE PROCESOS

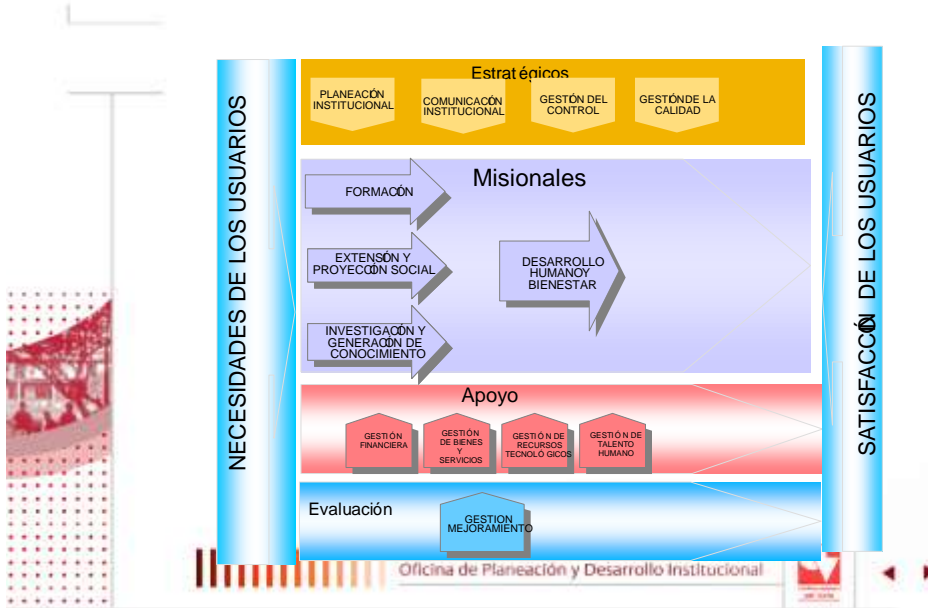

Aplicación de la Lógica de Mejora Continua: Ciclo PHVA

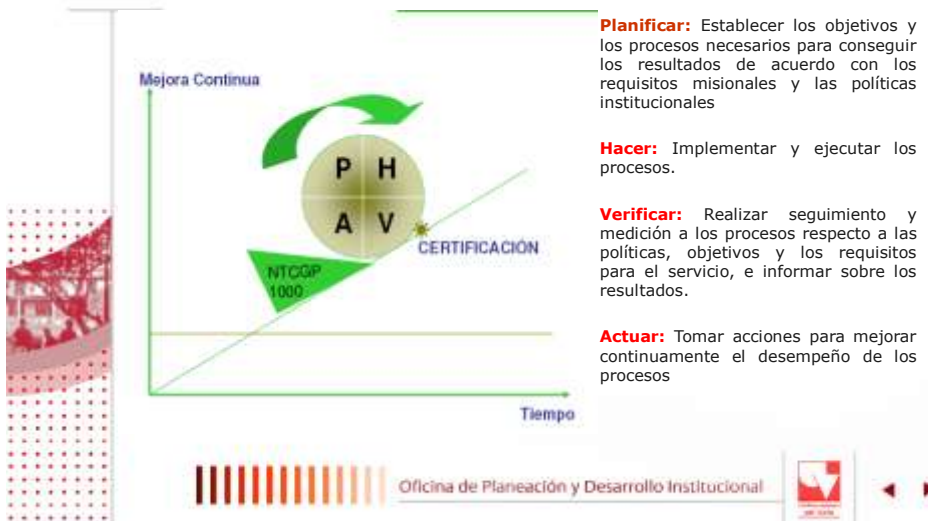

Teoría de Procesos. Conceptos Básicos: Estados de Implementación del GICUV

Procesos vs. funciones

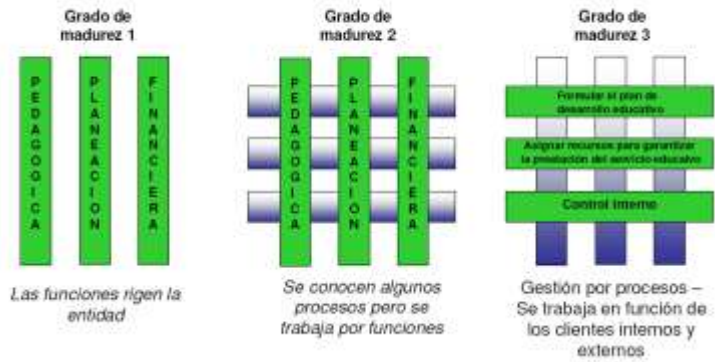

Oficina de Planeación y Desarrollo Institucional



GICUV en las Facultades y Sedes Regionales



Oficina de Planeación y Desarrollo Institucional



FASE III : DESARROLLO DEL GICUU AÑO 2009
ENFOQUE METODOLÓGICO

Plan para el año 2010

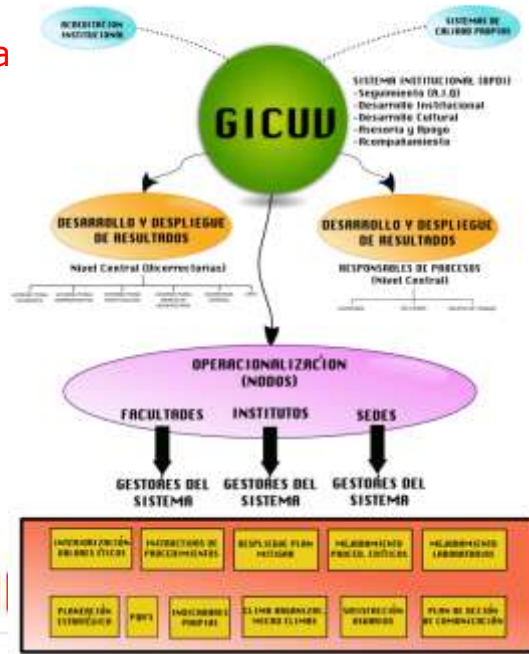

Diagnóstico de la Situación de la Calidad





Propuesta de Acciones, Actividades y Tareas



Formas de socialización

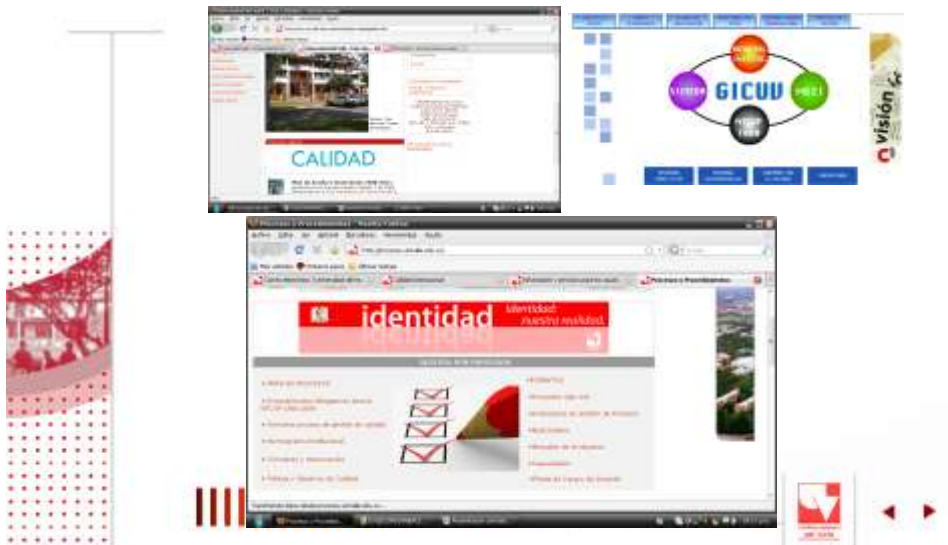

Formas de socialización



Balance del Proceso de Certificación

Alcance de la Certificación:

- Diseño y Desarrollo de Programas Académicos. Prestación de Servicios de Educación Formal Superior de Pregrado y Posgrado (Especialización, Maestría y Doctorado) y educación continuada asociada a los programas académicos. Servicios de investigación científica y experimental y consultoría en temas relacionados con la ciencia y la tecnología, la cultura, el arte y las humanidades.

Referentes de Certificación:

- NTCGP1000:2009 (Norma Técnica Colombiana para la Calidad de la Gestión Pública, versión 2009)
- ISO 9001:2008
- IQNet: Certificado de Orden Internacional. Otorgado por la Certificación con el ICONTEC.



Certificado
SC 7267-1
SC 7267-2
SC 7267-3



Certificado GP 190 - 1



Oficina de Planeación

istitucional



Agenda

La planeación en la Universidad del Valle

- Antecedentes
- Plan Estratégico de Desarrollo
- Etapa de Planeación
- Ejecución y seguimiento
- Evaluación y retroalimentación
- Plan de Acción 2008-2011
- Gestión de riesgos (Modelo MITIGAR UV)
- Banco de Proyectos de Inversión
- Sistema de Gestión de Calidad
- **La planeación física en la Universidad del Valle**



Oficina de Planeación y Desarrollo Institucional



PLAN MAESTRO 1970



Oficina de Planeación y Desarrollo Institucional – Área de Planeación Física



Oficina de Planeación y Desarrollo Institucional – Área de Planeación Física



Oficina de Planeación y Desarrollo Institucional – Área de Planeación Física

EL PLAN MAESTRO DE DESARROLLO FISICO ES UN INSTRUMENTO DE GESTION DE LA PLANTA FISICA QUE PERMITE ORDENAR LAS ACTUACIONES ARQUITECTONICAS, URBANISTICAS Y PAISAJISTICAS QUE ARTICULAN LA UNIVERSIDAD CON SU TERRITORIO Y SIRVEN DE SOPORTE A LAS ACTIVIDADES MISIONALES.



Oficina de Planeación y Desarrollo Institucional – Área de Planeación Física

ESTRUCTURA GENERAL DEL PLAN MAESTRO.

1. ANTECEDENTES :

- La Universidad del Valle como institución.
- La ciudad universitaria en Melendez.

2. RELACIÓN UNIVERSIDAD Y CIUDAD.

- Articulación con el POT y sus Sistemas Estructurantes.
- Marco normativo y regularización.

3. PROPUESTA.

- Diagnóstico
- Esquema básico de implantación. E.B.I.
- Caracterización de ambientes académicos.
- Normalización de especificaciones Arquitectónicas.
- Construcción de nuevos equipamientos.

Oficina de Planeación y Desarrollo Institucional – Area de Planeación Física



ACTIVIDADES DE DIAGNÓSTICO PREVIAS A LA FORMULACIÓN DE LOS PROYECTOS.

1. Levantamiento Topográfico de las Sedes Melendez y San Fernando.
2. Levantamiento planimetrico y de usos.
3. Inventario de espacios por actividad.
4. Identificación de deficiencias de la planta física actual.
5. Identificación de equipamientos faltantes en la planta física para el desarrollo de la actividad misional.
6. Formulación de un Esquema Básico de Implantación(EBI).
- 7.Propuesta de proyectos de recuperación de la planta física actual y la construcción de nuevos equipamientos.

Oficina de Planeación y Desarrollo Institucional – Area de Planeación Física





SITUACION ACTUAL.



Oficina de Planeación y Desarrollo Institucional – Área de Planeación Física



PERFIL MAXIMO DE OCUPACION DE ACUERDO AL POT DE CALI.EBI.



Oficina de Planeación y Desarrollo Institucional – Área de Planeación Física

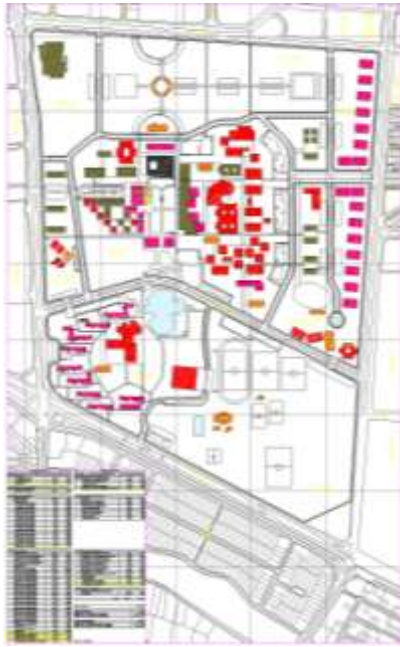

POLITICAS VOLUMETRICAS.EBI.

- EDIFICACIONES DE CUATRO PISOS
- EDIFICACIONES DE DOS PISOS
- EDIFICACIONES DE TRES PISOS
- EDIFICACIONES DE UN PISO
- EDIFICACIONES DE CINCO PISOS



Oficina de Planeación y Desarrollo Institucional – Área de Planeación Física



VIAS Y ESTACIONAMIENTOS.EBI.



Oficina de Planeación y Desarrollo Institucional – Área de Planeación Física



SECTORIZACION DE LA CIUDAD UNIVERSITARIA.EBI.

- SECTOR NOR-OCCIDENTAL
- JARDIN BOTANICO
- SECTOR ORIENTAL PARQUE TECNOLÓGICO
- SECTOR NOR-OCCIDENTAL INSTITUCIONAL
- SECTOR CENTRAL
- EXPANSIÓN ACADEMICA
- SECTOR SUR-OCCIDENTAL DE ANTIGUAS RESIDENCIAS
- SECTOR SUR-OCCIDENTAL DE ANTIGUAS RESIDENCIAS



Oficina de Planeación y Desarrollo Institucional – Área de Planeación Física



BATERIA SANITARIA - CONSIDERACIONES GENERALES

DETALLES TÍPICOS DE LOS COMPONENTES DE LA PLANTA FÍSICA

Se recomienda algunas consideraciones generales que se detallan a continuación en cuanto al diseño y la ubicación de las baterías sanitarias en la celda.

CONSIDERACIONES:

- Se ubicarán en la zona más grande de la celda de baño y adyacencia de los otros sanitarios, deberá considerarse el mínimo de espacio en la ubicación de la celda en la planta, como mínimo 2 metros de ancho, teniendo en cuenta el espacio requerido por el flujo de circulación de las personas.
- La celda sanitaria y los sanitarios deben estar protegidos e iluminados por luces en las celdas.
- Se debe diseñar sistemas de captación y control de olores de acuerdo con el número de personas de la celda, respetando las normas técnicas vigentes por la comunidad local.
- La construcción debe ser adecuada al ambiente, considerando los aspectos de ventilación, iluminación y aislamiento.

CONSIDERACIONES GENERALES PARA EL DISEÑO Y UBICACIÓN DE BATERIAS SANITARIAS:

- La altura del espacio a utilizar deberá ser de 2,40 m. mínimo, de lo contrario, se considerará para cada baño un espacio.
- Las dimensiones del espacio de las celdas de baño deben considerarse que el espacio y altura de servicio de las celdas, el ancho de la puerta de acceso de la batería de baños debe ser mayor a:

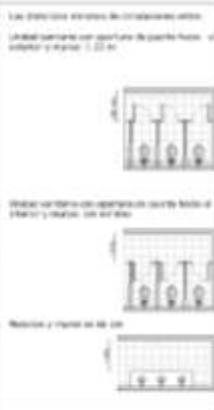
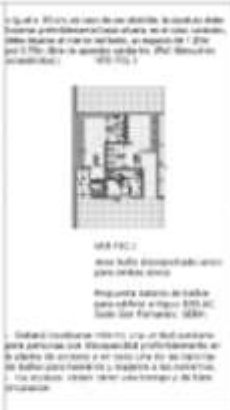

Universidad del Valle - Oficina de Planeación y Desarrollo Institucional - Área de Planeación Física
 GOBIERNO DE BUENOS AIRES PARA INTERVENIR EN EDIFICIOS DE LA UNIVERSIDAD DEL VALLE



Oficina de Planeación y Desarrollo Institucional



BATERIA SANITARIA - CONSIDERACIONES GENERALES

DETALLES TÍPICOS DE LOS COMPONENTES DE LA PLANTA FÍSICA

ANEXOS SANITARIOS PARA PERSONAS DISCAPACITADAS:

El tamaño mínimo de un baño sanitario accesible o adaptado para discapacitados es del 2% del total de los unidades sanitarias construidas (Ley 24.367/77).

Los espacios sanitarios deben estar accesibles o adaptados al discapacitado (Ley 24.367/77).

INSTALACIONES:

Los espacios sanitarios deben estar accesibles a una altura mínima o poco menor a la de 85 a 95 cm (Ley 24.367/77).

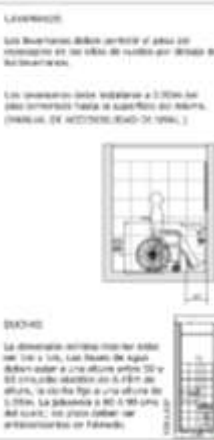
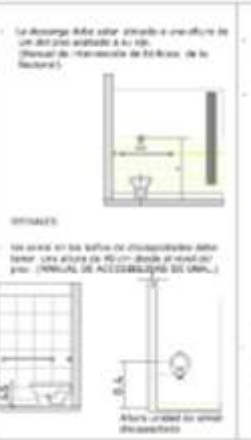

Universidad del Valle - Oficina de Planeación y Desarrollo Institucional - Área de Planeación Física
 GOBIERNO DE BUENOS AIRES PARA INTERVENIR EN EDIFICIOS DE LA UNIVERSIDAD DEL VALLE



ESTRUCTURAL.

Ante



Después



**Reforzamiento estructural del edificio 126
de la Facultad de ciencias de la
administración - Sede San Fernando.**

Oficina de Planeación y Desarrollo Institucional



CUBIERTAS



**Reparación cubierta
edificio 340-Facultad
de Ingenierías. – CUV**

Oficina de Planeación y Desarrollo Institucional



SANITARIAS



Antes

**Recuperación baterías sanitarias edificios
382,383,384,386,387,388,
389,301,315,336,340**

Después



Oficina de Planeación y Desarrollo Institucional



CAFETERIA

Antes



Después



**Recuperación áreas de estar y comedores
cafetería central edificio 389 CUV- Meléndez.**

Oficina de Planeación y Desarrollo Institucional



INFRAESTRUCTURA



Construcción doble alimentación circuito eléctrico CUV - Meléndez

Oficina de Planeación y Desarrollo Institucional



2. PROYECTOS DE ADECUACIÓN DE ESPACIOS PARA ACTIVIDAD ACADÉMICA.

- Aulas en CUV y San Fernando.
- Laboratorios .
- Auditorios
- Salas de computo
- Terminación edificio FAI.
- Clínicas.
- Espacios para posgrados.

AULAS



Edificio Facultad de Ciencias de la Administración



Aulas Edificio antiguo IDELAC



Aulas Especiales edificio 314 Facultad de

AUDITORIOS

ADECUACION DE AUDITORIOS CUADRO RESUMEN			
SEDE	EDIFICIO	ESPACIO	CAPACIDAD
CUV - MELENDEZ		Auditorio 3	
		Auditorio 4	
		Auditorio 5	
		Auditorio CREE	
		Auditorio	
		Auditorio 3	
SAN FERNANDO	126	Auditorio Facultad de ciencias de la administracion	
		Auditorio Escuela de Enfermeria- Facultad de Salud	



Oficina de Planeación y Desarrollo Institucional



AUDITORIOS

Auditorio 4 –



**Auditorio edificio 126
Facultad de Ciencias de
la Administración – San
Fernando.**



**Auditorio 5 –
CUV, Meléndez**



**Auditorio 1y 3 –
CUV, Meléndez**



Oficina de Planeación y Desarrollo Institucional

AUDITORIOS

Auditorio 5 –



Antes

**Auditorio 1y 3 –
CUV, Meléndez**



Después



Oficina de Planeación y Desarrollo Institucional

SALAS DE COMPUTO



**Sala de computo
edificio SINSA
Facultad de Salud**



**Sala de computo
edificio 386
Facultad de
Humanidades**

Oficina de Planeación y Desarrollo Institucional



ARTES INTEGRADAS

ANTES



DESPUES

Oficina de Planeación y Desarrollo Institucional



CLINICAS



Clínica de postrados Escuela de Odontología – San Fernando.



3. PROYECTOS DE ADECUACION DE ESPACIO PUBLICO PARA EL BIENESTAR DE LA COMUNIDAD UNIVERSITARIA.

- Modernización del Centro deportivo universitario - Melendez.
- Construcción de plazoletas.
- Construcción de la red de senderos peatonales.
- Adecuaciones para la disminución de las barreras arquitectónicas en los campus.(Rampas ,pasamanos,ascensores,tactilidad en pisos)

Modernización del Centro Deportivo Universitario CDU - Melendez



Universitario CDU - Melendez



PLAZOLETAS



Antes



Después

Plazoleta entre las Facultades de Salud y Ciencias de la Administración – San Fernando

Oficina de Planeación y Desarrollo Institucional



PLAZOLETAS



Plazoleta entre las Facultades de Salud y Ciencias de la Administración – San Fernando

Oficina de Planeación y Desarrollo Institucional



PEATONALES



Sendero peatonal Sector de antiguas residencias estudiantiles CUV.



Paso a nivel peatonal sobre la avenida Garcés.



Oficina de Planeación y Desarrollo Institucional

ARQUITECTONICAS



Ascensor edificio 320 Facultad de Ciencias Exactas CUV.



Construcción de rampas peatonales



Instalación de pasamanos

Oficina de Planeación y Desarrollo Institucional

PROYECTOS DEL PLAN MAESTRO EN EJECUCION.

1. Ampliación del edificio 387 Facultad de Ciencias sociales y económicas.

2. Construcción del Herbario CUVC .

3. Construcción de equipamiento institucional para la oferta de bienes y servicios.

4. Construcción del Centro de recolección de residuos, primera etapa.



Oficina de Planeación y Desarrollo Institucional – Área de Planeación Física

SOCIALES Y ECONOMICAS



Oficina de Planeación y Desarrollo Institucional



SOCIALES Y ECONOMICAS



Aspecto de la construcción.

Oficina de Planeación y Desarrollo Institucional



HERBARIO CUVC.



Maqueta volumétrica.

Aspecto de la Obra.

Oficina de Planeación y Desarrollo Institucional



DE RESIDUOS



Aspecto de la primera etapa construida.



Oficina de Planeación y Desarrollo Institucional



INSTITUCIONAL PARA LA OFERTA DE BIENES Y SERVICIOS.



Localización n.



Oficina de Planeación y Desarrollo Institucional



SERVICIOS.

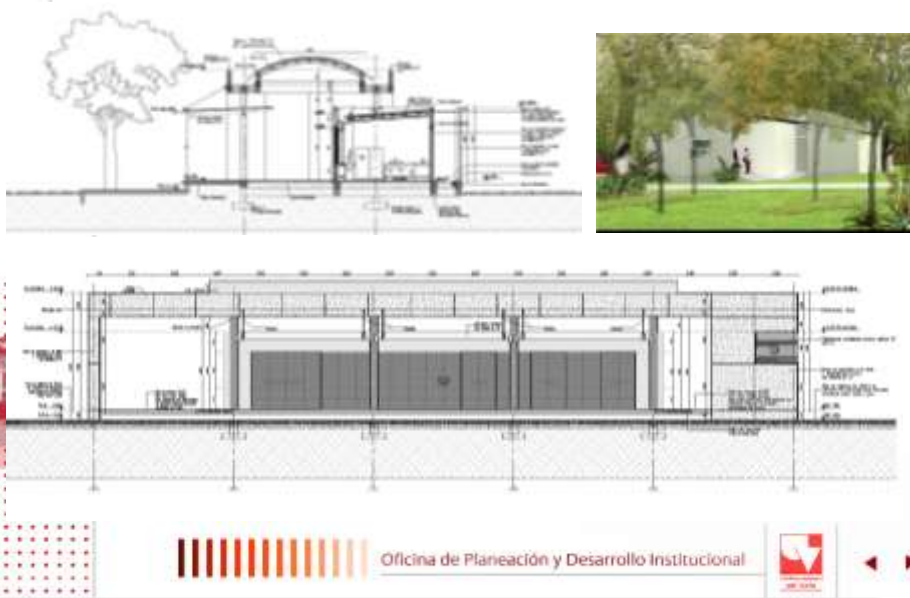

RECUPERACION URBANISTICA Y PAISAJISTICA DE LA CIUDAD UNIVERSITARIA.

**PLAN MAESTRO
1970**



**PLAN MAESTRO
2006-2009**



PROYECTO DE RECUPERACIÓN PAISAJISTICA Y URBANISTICA DE LA CIUDAD UNIVERSITARIA DEL VALLE

C.U.V. 2006-2009

DENTRO DE LOS TERMINOS DEL PLAN MAESTRO DE RECUPERACIÓN Y DESARROLLO DE 2005.
UNIVERSIDAD DEL VALLE

**OPDI- AREA DE PLANEACION FISICA
CITCE - FAI**



Oficina de Planeación y Desarrollo Institucional – Area de Planeación Física

ANDEN PERIMETRAL CALLE 13. ESTADO ACTUAL



ANTEPROYECTOS

RECUPERACIÓN URBANISTICA Y PAISAJISTICA
CIUDAD UNIVERSITARIA DEL VALLE C.U.V.

SEDE MELENDEZ



Oficina de Planeación y Desarrollo Institucional



ANDEN PERIMETRAL CALLE 13

PROPUESTA



PORTERIA CALLE 13

ESTADO ACTUAL



PORTERIA CALLE 13

PROPUESTA



**PLAZOLETA ACCESO
CALLE 13**

Oficina de Planeación y Desarrollo Institucional



ACCESO CALLE 13



**PLAZOLETA ACCESO A
LA CUV VISTA DESDE
LA CALLE 13**

Oficina de Planeación y Desarrollo Institucional



- PLAZOLETAS
- ANEXOS

PROPUESTO



PLAZOLETA ACCESO A LA CUV DESDE LA CALLE 13 - ENTRADA PRINCIPAL

Oficina de Planeación y Desarrollo Institucional



- PLAZOLETAS
- ANEXOS

PROPUESTO



PLAZOLETA ACCESO A LA CUV DESDE LA CALLE 13 - ENTRADA PRINCIPAL

Oficina de Planeación y Desarrollo Institucional



PLAZOLETAS



**PLAZOLETA ACCESO
EDIFICIOS SECTOR
ANTIGUAS RESIDENCIAS
ESTUDIANTILES**

Oficina de Planeación y Desarrollo Institucional



PLAZOLETAS



**PLAZOLETA ENTRE EDIFICIOS 387 Y
386**

Oficina de Planeación y Desarrollo Institucional



PLAZOLETA ENTRE EDIFICIOS 387 Y 386



PLAZOLETA ENTRE EDIFICIOS 387 Y 386



PLAZOLETA ENTRE EDIFICIOS 385 Y 384 LOS GUADUALES



PLAZOLETA ENTRE EDIFICIOS 385 Y 384 CAFETERIA



ACCESO PEATONAL A LA CUV DESDE LA CALLE 13



ACCESO PEATONAL A LA CUV DESDE LA CALLE 13



ACCESO PEATONAL A LA CUV DESDE LA CALLE 13



Oficina de Planeación y Desarrollo Institucional



ACCESO PEATONAL A LA CUV DESDE LA CALLE

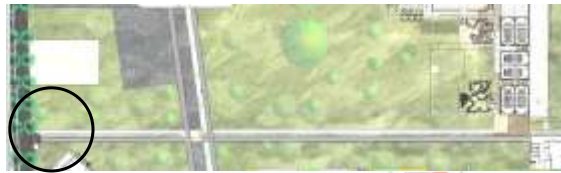

Oficina de Planeación y Desarrollo Institucional



ESPACIO PUBLICO CONECTOR ENTRE EDIFICACIONES Y SITIO DE ENCUENTRO



Oficina de Planeación y Desarrollo Institucional



ESPACIO PUBLICO CONECTOR ENTRE EDIFICACIONES Y SITIO DE ENCUENTRO



Oficina de Planeación y Desarrollo Institucional



ACCESO PEATONAL A LA CUV DESDE LA CALLE 13



ACCESO PEATONAL

Oficina de Planeación y Desarrollo Institucional



NUEVOS EQUIPAMIENTOS PROPUESTOS



Oficina de Planeación y Desarrollo Institucional





REFERENTES



Oficina de Planeación y Desarrollo Institucional



EDIFICIO DE CIENCIAS Y TECNOLOGIA UNIVERSIDAD NACIONAL - BOGOTA

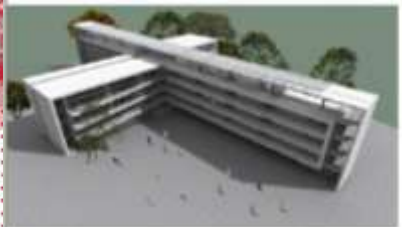

PROGRAMA	ÁREA CONSTRUIDA / M2	COSTO TOTAL	VALOR X M2	FECHA DE CONSTRUCCIÓN
4 PISOS 16 AULAS / 25 PERSONAS	8600.00	24.800.000.000	2.800.000	AÑO 2008
4 SALAS DE COMPUTO - 45 EQUIPOS				
1 AUDITORIO / 250 PERSONAS				
BIBLIOTECA				
CAFETERIA				



Oficina de Planeación y Desarrollo Institucional



**EDIFICIO JULIO MARIO SANTO DOMINGO
UNIVERSIDAD DE LOS ANDES**



EDIFICIO JULIO MARIO SANTO DOMINGO - UNIVERSIDAD DE LOS ANDES				
PROGRAMA	ÁREA CONSTRUIDA / M2	COSTO TOTAL	VALOR X M2	FECHA DE CONSTRUCCIÓN
10 PISOS				
11 AULAS / 36 PERSONAS	24000 M2			
TOTALES				
BIBLIOTECA	8450 M2 SIN EQUIPOS	36.000.000.000	1.500.000	AÑO 2007
SALA DE PERSONAS	15.000 M2			
FACULTAD DE ADMINISTRACIÓN	9.000 M2			
400 VEHICULOS				

Oficina de Planeación y Desarrollo Institucional



**EDIFICIO – MARIO LASERNA
UNIVERSIDAD DE LOS ANDES**



EDIFICIO MARIO LA SERNA UNIVERSIDAD DE LOS ANDES				
PROGRAMA	ÁREA CONSTRUIDA /	COSTO TOTAL	VALOR X M2	FECHA DE CONSTRUCCIÓN
8 PISOS				
19 AULAS	38000	18.800.000.000 Y 6.200.000.000 EN EQUIPOS	310000 SIN EQUIPOS	AÑO 2007
3 SOTANOS				
56 LABORATORIOS				
10 SALAS DE MICRO				
36 SALAS DE ESTUDIO GRUPAL				
BIBLIOTECA				
AUDITORIO / 600 PERSONAS				

Oficina de Planeación y Desarrollo Institucional



EDIFICIO UMAÑA DE BRIGARD - ESCUELA DE INGENIERIA



EDIFICIO UMAÑA DE BRIGARD				
PROGRAMA	ÁREA CONSTRUIDA	COSTO TOTAL	VALOR X M2	FECHA DE CONSTRUCCIÓN
1. PISOS	3700			AÑO 2005
33 AULAS / 20				
PERSONAS				
SALAS DE PROFESORES / HORA				
CATEDRA				
SALAS DE ESTUDIO				

Oficina de Planeación y Desarrollo Institucional



4. PROYECTOS ESTRATÉGICOS DEL PLAN DE MODERNIZACIÓN Y PROYECCIÓN DE LA UNIVERSIDAD DEL VALLE

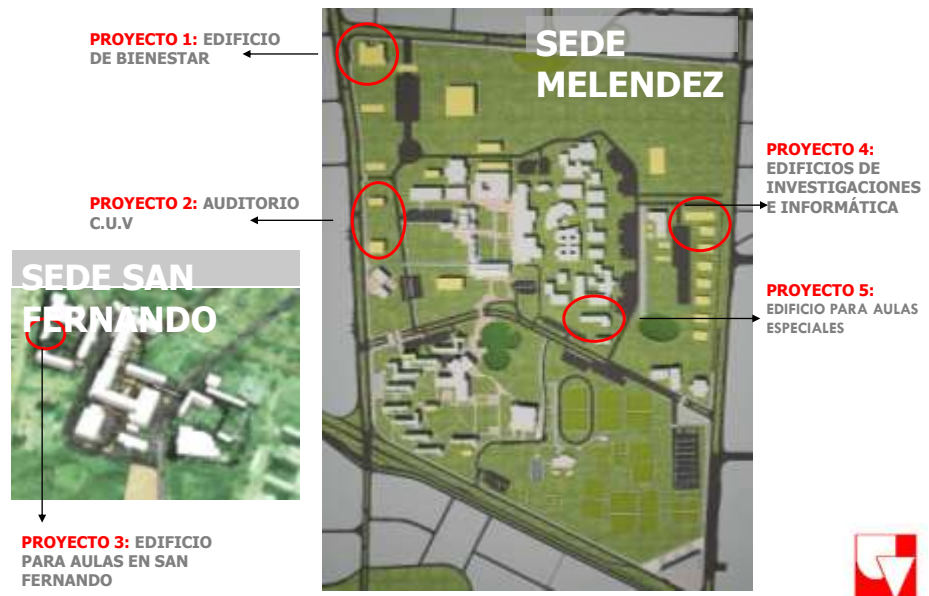

PROYECTO 1: EDIFICIO DE BIENESTAR

EL BIENESTAR ES UN PATRIMONIO DE TODOS EN LA UNIVERSIDAD DEL VALLE.



FACHADA SOBRE LA

- Integración de los servicios de bienestar y salud en un equipamiento adecuado espacial y tecnológicamente a sus condiciones de uso para brindar una mejor calidad del servicio a los usuarios.
- Facilitar la accesibilidad de todos los usuarios a los servicios de bienestar mediante una localización estratégica conectada al Sistema Integrado de Transporte Masivo, MIO.
- Visibiliza y materializa un patrimonio social de la Universidad.

Oficina de Planeación y Desarrollo Institucional



PROYECTO 1: EDIFICIO DE BIENESTAR

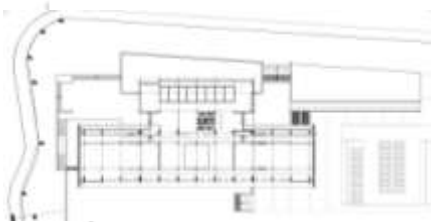

EDIFICIO DE BIENESTAR UNIVERSITARIO

ÁREA CONSTRUIDA	M ²	8.938
ÁREA PARQUEADO	M ²	3.938
AMBIENTE		

COSTOS DE CONSTRUCCIÓN

TAREAS ESPECÍFICAS	%	100.000.000
SELECCIÓN DE OBRA	M ²	14.000.000.000
VALOR INSTALACIONAL	%	1.800.000.000
EXPRESIÓN ARQUITECTÓNICA	%	140.000.000
VALOR EQUIPAMIENTO	M ²	400.000.000
VALOR AMBIENTE MEDIO		500.000.000
SISTEMAS DE SEGURIDAD	LÍNEA	50.000.000

TOTAL:		17.240.000.000
---------------	--	-----------------------



Oficina de Planeación y Desarrollo Institucional



PROYECTO 2: AUDITORIO C.U.V
LA UNIVERSIDAD EL VALLE CENTRO DE LA ACTIVIDAD
CULTURAL EN CALI.



PROYECTO 2: AUDITORIO C.U.V

AUDITORIO C.U.V			
CAPACIDAD 1000 PERSONAS			
AREA CONSTRUIDA	M2	9.495	
AREA - PARQUEADERO	M2	2.090	
SILLAS - AUDITORIO	UND	1.000	
COSTOS DE CONSTRUCCIÓN			
VALOR ESTUDIOS TÉCNICOS	0%	827.155.172	
EJECUCIÓN DE OBRA	\$1.7900.000	M2	14.543.103.440
VALOR INTERVENTORIA	1.0%		1.654.310.340
SUPERVISIÓN ARQUITECTÓNICA	1%		165.431.034
VALOR PARQUEADERO	\$200.000	M2	400.000.000
AMBIENTAMIENTO (SILLAS -AUDITORIOS)		UND	360.000.000
\$ 360.000		UND	80.000.000
SISTEMAS DE SEGURIDAD		UND	80.000.000
TOTAL			20.000.000.000

Oficina de Planeación y Desarrollo Institucional

PROYECTO 3: EDIFICIO PARA AULAS EN SAN FERNANDO

UN EQUIPAMIENTO PARA LA EDUCACIÓN DEL SIGLO XXI.



-Solución a la necesidad de contar con aulas administradas por Registro Académico en la Sede San Fernando.

-Aporte al mejoramiento de la oferta de servicios de cafetería en la Sede San Fernando.

-Un proyecto que integra una solución a la oferta de espacios equipados tecnológicamente para soportar las exigencias de la actividad académica y al mismo tiempo contribuye a la ampliación de la oferta de espacios de encuentro de la comunidad universitaria.

Desarrollo Institucional



PROYECTO 3: EDIFICIO PARA AULAS EN SAN FERNANDO



EDIFICIO DE AULAS SAN FERNANDO

AREA CONSTRUIDA	M2	1.958
NUMERO DE AULAS	UND	15
CAPACIDAD EN SILLAS	UND	480
CAFETERIA Y SERVICIOS	M2	420

COSTOS DE CONSTRUCCIÓN

VALOR ESTUDIOS TECNICOS	5%	185.200.000
EFECTUACION DE OBRA	17.500.000	3.304.000.000
VALOR INTERVENTORA	10%	330.400.000
SUPERVISION ARQUITECTONICA	1%	33.040.000
AMORALAMIENTO (SILLAS)	1.800.000	172.800.000
CONSTRUCCION MURO DE CONTENCIÓN Y OBRAS DE CERRAMIENTO	UND	1.000.000.000
SISTEMAS DE SEGURIDAD	UND	80.000.000

TOTAL: 6.095.440.000



de Planeación y Desarrollo Institucional



PROYECTO 4: EDIFICIO DE INVESTIGACIONES Y CENTRO DE EVENTOS

LA INVESTIGACIÓN ES EL NÚCLEO DEL COMPROMISO DE LA UNIVERSIDAD DEL VALLE CON LA GENERACIÓN DE CONOCIMIENTO Y EL DESARROLLO SOCIAL.



- Expresión del desarrollo institucional en la generación de conocimiento mediante la investigación.
- Un equipamiento que reúne los más avanzados recursos en informática y telecomunicaciones con que cuenta la institución.
- Posicionamiento regional de la Universidad como Institución con énfasis en la Investigación.
- Un equipamiento pensado para fortalecer la actividad investigativa, asociándose al edificio de Informática y aportando al surgimiento del parque tecnológico de la Universidad del Valle.



PROYECTO 4: EDIFICIO DE INVESTIGACIONES Y CENTRO DE EVENTOS



EDIFICIO DE INVESTIGACIONES Y CENTRO DE EVENTOS

ÁREA CONSTRUIDA	362	\$ 0,00
SALAS DE CONFERENCIA CON CAPACIDAD CADA UNA DE 200	UNO	0
RESTAURANTE O SALA MULTIPLE	UNO	0
ESPACIOS DE APOYO	UNO	0
PARKINGAJERO	362	238

COSTOS DE CONSTRUCCIÓN

VALOR ESTUDIOS TÉCNICOS	1%	100.000.000
ELECCIÓN DE TIERRA	14,7	14.000.000.000
VALOR INVESTIGATIVA	10%	1.400.000.000
SUPERVISIÓN ARQUITECTÓNICA	1%	140.000.000
VALOR FINANCIERO	\$ 200.000	490.000.000
PARQUEAMIENTO		50.000.000
SISTEMAS DE SEGURIDAD	UNO	50.000.000

SUB TOTAL		14.750.000.000
------------------	--	-----------------------



Oficina de Planeación y Desarrollo Institucional



PROYECTO 5: EDIFICIO DE INFORMÁTICA

INFORMÁTICA

EDIFICIO DE INFORMÁTICA		
ÁREA CONSTRUIDA	M2	5.000
COSTOS DE CONSTRUCCIÓN		
VALOR ESTUDIOS TÉCNICOS	5%	325.000.000
EJECUCIÓN DE OBRA	M2	6.600.000.000
VALOR INTERVENCIÓN	10%	650.000.000
SUPERVISIÓN ARQUITECTÓNICA	1%	65.000.000
MOBILIAMIENTO	UND	200.000.000
SISTEMAS DE SEGURIDAD	UND	30.000.000
SUB TOTAL		7.775.000.000

Oficina de Planeación y Desarrollo Institucional

PROYECTO 6: TERMINACIÓN DEL EDIFICIO DE LA FACULTAD DE ARTES INTEGRADAS.

CONEXIONES

- Torre Laboratorios de procesos de Artes
- Terminación de bloques entre ejes c - e y e - g
- Terminación de la plazoleta de "Los pasos perdidos"
- Ascensor
- El sótano

Oficina de Planeación y Desarrollo Institucional

PROYECTO 6: TERMINACIÓN DEL EDIFICIO DE LA FACULTAD DE ARTES INTEGRADAS.

EDIFICIO DE LA F.A.I.			
EDIFICIO	UH	MT2	VALOR
BLOQUE ENTRE EJES C Y D	M2	880,0	2.633.664.000
BLOQUE ENTRE EJES E Y G	M2	880,0	2.633.664.000
TORRE LAB.DE PROCESOS EN ARTES	M2	880,0	2.317.216.000
ASCENSORES	M2	204,0	472.120.000
PLAZOLETA LOS PASOS PERDIDOS	M2	541,7	565.503.480
SOTANO	M2	1.300	1.357.200.000
TOTAL	M2	4.686	9.979.367.480



Oficina de Planeación y Desarrollo Institucional



PROYECTO 7: CENTRO DE IDIOMAS Y CULTURAS



Oficina de Planeación y Desarrollo Institucional



PROYECTO 7: CENTRO DE IDIOMAS Y CULTURAS



EDIFICIO CENTRO DE IDIOMAS Y CULTURAS

AREA CONSTRUIDA	M2	4,000
AUDITORIO	UND	1
AULAS DE CLASES	UND	18
SALA DE PROFESORES	UND	1
SALA DE REUNION	UND	2
CUBICULOS	UND	10
CENTRO DE RECURSOS	UND	1
AREA DE SERVICIOS		
CAFETERIA	UND	1

COSTOS DE CONSTRUCCIÓN

VALOR ESTUDIOS TECNICOS	5%	340,000,000
EJECUCIÓN DE OBRA \$1.7000.000	M2	6,800,000,000
VALOR INTERVENTORIA	10%	680,000,000
SUPERVISIÓN ARQUITECTÓNICA	1%	68,000,000
AMOBILIAMIENTO AUDITORIOS SILLAS (360.000)	200	72,000,000
SISTEMAS DE SEGURIDAD	UND	10,000,000

SUB TOTAL		7,970,000,000
------------------	--	----------------------



Oficina de Planeación y Desarrollo Institucional



PROYECTO 8: EDIFICIO PARA AULAS ESPECIALES SEDE MELÉNDEZ

POR UNA PLANTA FÍSICA FLEXIBLE CAPAZ DE PRESTAR SERVICIOS A LA ALTURA DE LA INSTITUCIÓN DE MAYOR CALIDAD ACADÉMICA.



FACHADA SOBRE AVENIDA GARCÉS



Un nuevo concepto en espacios para la actividad académica integrada a las nuevas tecnologías de la informática y las distintas modalidades del proceso enseñanza aprendizaje.

Oficina de Planeación y Desarrollo Institucional



PROYECTO 8: EDIFICIO PARA AULAS ESPECIALES SEDE MELÉNDEZ

PLANTA TIPO

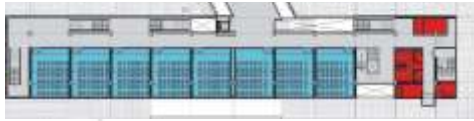

EDIFICIO AULAS ESPECIALES SEDE MELÉNDEZ		
AREA CONSTRUIDA	M2	7.031
NUMERO DE AULAS	UNO	11
CAPACIDAD EN AULAS	UNO	630
CAFETERIA Y SERVICIOS		

COSTOS DE CONSTRUCCIÓN

GALGE ESTUDIOS TÉCNICOS	1%	325.000.000
PROYECCIÓN DE COSTO	M2	6.886.000.000
GALGE ESTUDIOS DEB	1%	670.000.000
SUPERVISIÓN ARQUITECTÓNICA	1%	68.000.000
MANEJO AMBIENTAL INSTAECT	0,8%	109.710.000
SISTEMAS DE SEGURIDAD	0,8%	10.000.000
TOTAL		7.788.710.000

Oficina de Planeación y Desarrollo Institucional



PROYECTO 9: CONSTRUCCIÓN PRIMERA ETAPA DE LA SEDE YUMBO



ASPECTO GENERAL DE LA SEDE YUMBO.

Oficina de Planeación y Desarrollo Institucional



PROYECTO 9: PLAN MAESTRO SEDE YUMBO



PROYECTO 10: CONSTRUCCIÓN DE EQUIPAMIENTOS SEDE BUGA



PROYECTO 10: CONSTRUCCIÓN DE EQUIPAMIENTOS SEDE BUGA



PROYECTO 11: CONSTRUCCIÓN PRIMERA ETAPA SEDE TULUA



PROYECTO 11: CONSTRUCCIÓN PRIMERA ETAPA SEDE TULUA



CDU ZONA SUR PARQUEADERO CONCHA ACUSTICA Y ZONAS DE HIDRATACION



CDU ZONA SUR PARQUEADERO CONCHA ACUSTICA Y ZONAS DE HIDRATAION



ADECUACION PISCINA CDU MELENDEZ.

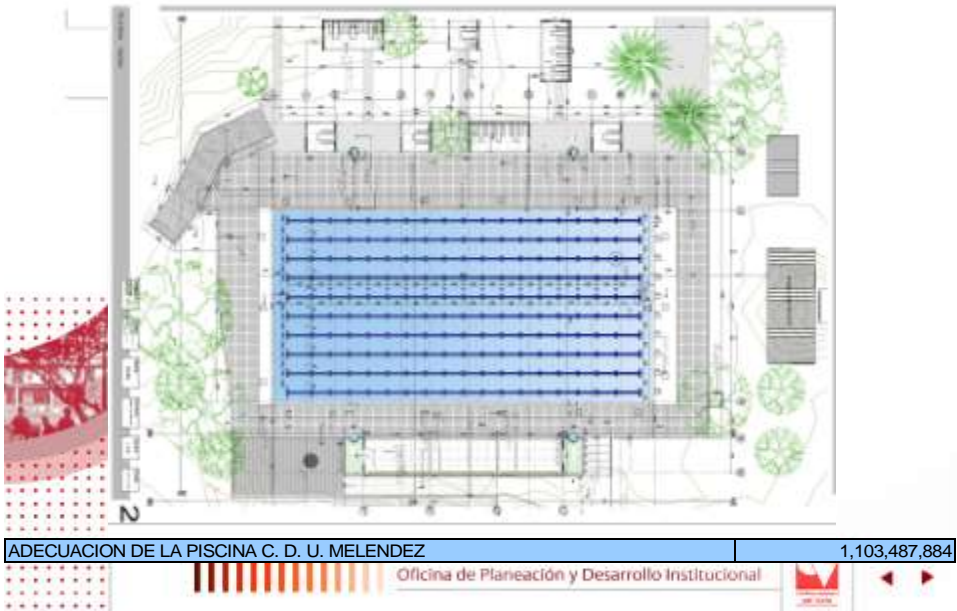

CUADRO RESUMEN DE LA INVERSIÓN EN EL PLAN

CUADRO RESUMEN DE LA INVERSIÓN EN EL PLAN DE MODERNIZACIÓN Y PROYECCIÓN DE LA UNIVERSIDAD DEL VALLE " LA PLANTA FÍSICA DEL SIGLO XXI. CONSERVANDO LOS HITOS DEL SIGLO XX "

PROYECTOS ESTRATÉGICOS DE DESARROLLO FÍSICO	VALOR DE LA OBRA	CRONOGRAMA DE OBRA		
		2010	2011	2012
EDIFICIO DE BIENESTAR	17,240,000,000			
AUDITORIO C.U.V	20,000,000,000			
EDIFICIO DE AULAS SEDE SAN FERNANDO	5,055,440,000			
EDIFICIO DE INVESTIGACIONES Y CENTRO DE EVENTOS	16,750,000,000			
EDIFICIO DE INFORMÁTICA	7,770,000,000			
TERMINACIÓN DEL EDIFICIO DE LA FACULTAD DE ARTES INTEGRADAS	9,979,367,480			
EDIFICIO CENTRO DE IDIOMAS Y CULTURAS	7,970,000,000			
EDIFICIO DE AULAS C.U.V MELÉNDEZ	7,769,710,000			
CONSTRUCCIÓN PRIMERA ETAPA - SEDE YUMBO	1,500,000,000			
CONSTRUCCIÓN DE EQUIPAMIENTOS DEPORTIVOS SEDE BUGA	4,000,000,000			
CONSTRUCCIÓN PRIMERA ETAPA SEDE TULUA	4,000,000,000			
INVERSIÓN ANUAL EN CONSTRUCCIÓN		38,740,000,000	35,072,768,000	28,221,749,480
INVERSIÓN TOTAL		102,034,517,480		

TRAYECTORIA ESTRATÉGICA DE LA EJECUCIÓN DEL PLAN

TRAYECTORIA ESTRATÉGICA DE EJECUCIÓN DEL PLAN

	PROYECTO	CRONOGRAMA DE OBRA		
		2010	2011	2012
1	EDIFICIO DE BIENESTAR			
2	AUDITORIO C.U.V			
3	EDIFICIO DE AULAS SEDE SAN FERNANDO			
4	EDIFICIO DE INVESTIGACIONES Y CENTRO DE EVENTOS			
5	EDIFICIO DE INFORMÁTICA			
6	TERMINACIÓN DEL EDIFICIO DE LA FACULTAD DE ARTES INTEGRADAS			
7	EDIFICIO CENTRO DE IDIOMAS Y CULTURAS			
8	EDIFICIO DE AULAS C.U.V MELÉNDEZ			
9	CONSTRUCCIÓN PRIMERA ETAPA - SEDE YUMBO			
10	CONSTRUCCIÓN DE EQUIPAMIENTOS DEPORTIVOS SEDE BUGA			
11	CONSTRUCCIÓN SEDE TULUA			



Oficina de Planeación y Desarrollo Institucional



COSTOS DE FUNCIONAMIENTO DE LOS PROYECTOS

COSTOS DE FUNCIONAMIENTO DEL PLAN DE MODERNIZACIÓN Y PROYECCIÓN DE LA UNIVERSIDAD DEL VALLE " LA PLANTA FÍSICA DEL SIGLO XXI. CONSERVANDO LOS HITOS DEL SIGLO XX "

CELADURIA	ANUAL	360.000.000
SERVICIOS PUBLICOS	ANUAL	200.000.000
SERVICIOS VARIOS	ANUAL	100.000.000
MANTENIMIENTO INSTITUCIONAL	ANUAL	140.000.000
COSTO OPERATIVO ANUAL		800.000.000



Oficina de Planeación y Desarrollo Institucional



ESQUEMA GERENCIAL DEL PLAN.



Oficina de Planeación y Desarrollo Institucional



Gracias

“El futuro no es simplemente lo que viene después del presente, es también aquello que es diferente a éste y que se encuentra aún abierto a que se le diseñe y construya.”

Tomás Miklos y María Elena Tello



Oficina de Planeación y Desarrollo Institucional



◀ 17 ▶
5